

令和4年度 桜尾同窓会 総会・懇親会は 中止になりました

同窓会員の皆様には、日頃より同窓会活動にご協力頂き、誠にありがとうございます。

令和2年からの新型コロナウイルス感染拡大により、令和2年度・3年度の総会・懇親会を中止しました。今年度も会員の皆様の健康と新型コロナウイルス感染防止の観点から、総会・懇親会を中止とさせていただきます。

特に代表幹事（昭和61年卒業）の皆様には実施の有無がなかなか決められなかったことを深くお詫びを申し上げます。

来年は、総会・懇親会の実施・運営方法を含め、協議したいと思っておりますので、ご協力をお願いいたします。

同窓会会長 田野原浩（昭和56年卒）

さくらおかわら版

◆ 野球部OB マスターズ甲子園広島県大会予選（4月～6月予定）

● 野球部OB戦（お盆頃予定） ● 廿西戦（12月30日予定） ※連絡先:090-4697-2816（津本）

◆ ポート部OB・OG会の近況

宮島口レガッタで使用していたナックルフォア一艇は、老朽化のため破棄となり、レースは廃止となりました。今後につきましては、OB・OGの方々が集いボートに親しむ場として、例年太田川放水路で開催されている「広島市民レガッタ」に参加を願っています。

開催日程：令和4年5月22日（日）太田川特設ボートコース

◆ 「還暦を祝う会」56年卒業生

日時／8月13日（土）16:30～受付 場所／リーガロイヤルホテル

※連絡先 hatsuko56sakurao@gmail.com

◆ 56年卒業の清宗一男さんが4月1日付で広島銀行の取締役常務執行役員から頭取に昇格することが決まりました。

◆ 女子バレーボール部OG会

2021年度は中止しました。今後の連絡は同窓会ホームページにて行います。

◆ 募集！

今年度、同窓会運営をボランティアで手伝ってくれる同窓生を募集します。広告・イベント委員（主に同窓会だより・総会／懇親会運営） ※詳しくは、同窓会まで



《桜尾同窓会創立100周年記念事業》の報告

同窓生の皆様及び多くの方々から桜尾同窓会創立100周年記念事業にご理解ご賛同を頂き、記念事業へのご寄付を頂きまして大変有難うございました。

この度の創立100周年事業内容につきましては、当初予算通り事業を進めてきましたが、新型コロナウイルスの発生の影響により、寄付金は目標額の約1/3しか集まらず、当初予定の事業をやむなく縮小し、事業費を抑えた事業となりました。

『同窓会創立100周年記念祝賀会』は、コロナ禍により取り止めとなり、皆様と共に100周年記念を祝うことが出来ず非常に残念でした。

『食堂のリフォーム』工事の一部につきましては、同窓生や現役生徒、さらにPTAの皆様のお力をお借りし、壁・天井の塗装やテーブル等の移動・撤去の作業を行い、経費を抑えた工事として完成することが出来ました。

また、ウッドデッキにつきましても、同窓生から格安に購入させていただきました。
同窓生・現役生徒・PTAの皆様、有難うございました。

《創立100周年記念事業 食堂のリフォーム》



桜壁・天井を塗装し温かみの有る室内に、照明はLEDに変更し数を増やし一段と明るくなった室内、床はフローリング材を張り清潔感ある食堂となりました



食堂の周囲に
テーブル・イスを設置

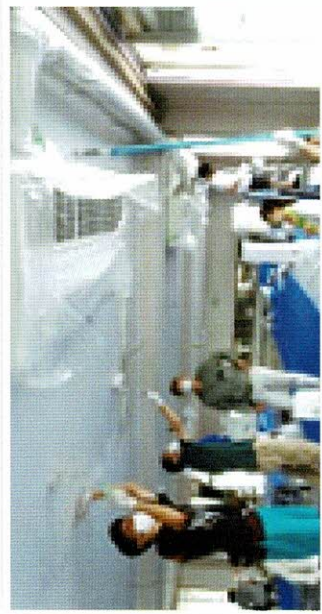
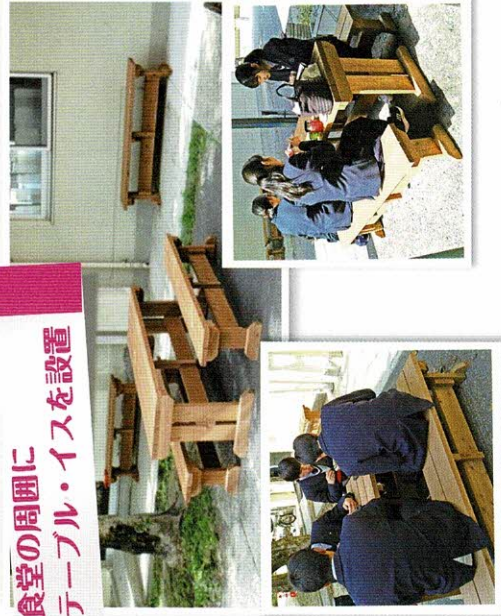

同窓生からの指導を受け、生徒たちと壁・天井を塗装しました。

PTA・同窓会共催の
食堂利用イベント



募金の収支報告

◆創立100周年記念事業の決算報告◆

収入	予算	決算	算
募金額総額 同窓生からの寄付 一般の方からの寄付 記念誌販売等の募金 桜尾同窓会からの寄付	840万円	2,592,782円 2,267,000円 5,000円 66,974円 253,808円	算
支出	予算	決算	算
記念事業費合計	840万円	2,592,782円	
1. 教育環境整備事業 ・生徒ホール(食堂)の整備 ・生徒ホール(食堂)の備品 ・事務諸経費	500万円 281万円 166万円 53万円	1,711,942円 1,415,277円 272,433円 24,232円	
2. 同窓会記念式典等 ・記念式典祝賀会 ・記念誌発行 ・事務諸経費	340万円 200万円 100万円 40万円	880,840円 0円 711,150円 169,690円	

◆学年別募金状況◆

募集期間令和元年7月14日～令和3年11月24日

学年	人数	学年募金額	学年	人数	学年募金額	学年	人数	学年募金額
T~			S35	7人	30,000円	S57	0人	0円
S14	0人	0円	S36	12人	86,000円	S58	2人	15,000円
S15	0人	0円	S37	9人	60,000円	S59	3人	30,000円
S16	0人	0円	S38	9人	44,000円	S60	3人	23,000円
S17	1人	10,000円	S39	11人	62,000円	S61	3人	70,000円
S18	0人	0円	S40	9人	72,000円	S62	3人	106,000円
S19	0人	0円	S41	15人	70,000円	S63	3人	41,000円
S20	0人	0円	S42	12人	188,000円	H1	0人	0円
S21	0人	0円	S43	6人	39,000円	H2	1人	1,000円
S22	1人	5,000円	S44	3人	119,000円	H3	2人	13,000円
S23	0人	0円	S45	6人	34,000円	H4	1人	5,000円
S24	0人	0円	S46	4人	73,000円	H5	2人	5,000円
S25	4人	20,000円	S47	5人	29,000円	H6	1人	5,000円
S26	1人	1,000円	S48	5人	27,000円	H7	0人	0円
S27	8人	53,000円	S49	1人	50,000円	H8	1人	3,000円
S28	4人	53,000円	S50	7人	99,000円	H9	0人	0円
S29	8人	49,000円	S51	5人	13,000円	H10	0人	0円
S30	2人	30,000円	S52	3人	21,000円	H11	0人	0円
S31	9人	62,000円	S53	3人	11,000円	H12	1人	10,000円
S32	4人	26,000円	S54	7人	132,000円	H13	1人	3,000円
S33	8人	147,000円	S55	1人	3,000円	H14	0人	0円
S34	10人	67,000円	S56	6人	101,000円	H15	0人	0円
記念誌販売等の募金から 66,974円			一般の方からの振込寄付 1人 5,000円			桜尾同窓会から 253,808円		
			同窓生からの募金合計			242人 2,267,000円		
			募金総合計			243人 2,592,782円		

同窓会の創立から新たな100年のスタート

母校は、大正4年4月2日に廿日市町旗の浦・桜尾に佐伯郡立工業徒弟学校として開校し、翌年大正5年11月に『校友会』が設けられ、その後同窓会設立委員会が大正9年(1920年)に開設、12月には同窓会が創立されました。そして、令和2年(2020年)に創立100年を迎えました。

桜尾同窓会は、輝かしい歴史と伝統を継承し、さらなる飛躍発展を願い、新たな100年の歴史を刻むべく、羽ばたき出しています。

これからも桜尾同窓会へのご支援ご協力を引き続き宜しく願います。

桜尾同窓会 収支決算報告 (令和2年度決算)

収入の部		支出の部	
入会金	2,824,000	会費	5,523
委託料(PTA、食堂等)	894,000	通信費	678,400
空調機手数料	383,000	年会費	96,274
公衆電話売上	15,100	振込手数料	26,132
預金利息	6,370	熱水費	75,922
雑収入	21	事務費	55,640
	557,607	同窓会だより発行費	1,956,958
		データ保存料	110,220
		生徒支援校章・卒業ホルダー	325,545
		生徒支援学校行事補助	100,000
		生徒支援食堂運営補助	318,515
		公衆電話料	3,899
		修繕費	0
		雑費	83,779
計	4,680,098	積立金事業繰越金	1,000,000
前年度繰越	1,661,511	計	4,836,807
合計	6,341,609	次年度繰越	1,504,802
		合計	6,341,609

目的別積立金 収支決算報告 (令和2年度決算)

収入の部		支出の部	
設備運営等積立金		設備運営等事業	
前年度繰越	13,560,966	設備運営等事業	373,867
預金利息	123	次年度繰越	14,187,222
積立金事業繰入金	1,000,000		
計	14,561,089	計	14,561,089
周年事業積立金		同窓会設立100周年事業	
前年度繰越	4,951,408	次年度繰越	951,408
預金利息	0	次年度繰越	4,000,000
積立金事業繰入金	0		
計	4,951,408	計	4,951,408
教育支援積立金		教育支援事業	
前年度繰越	4,001,282	教育支援事業	0
預金利息	11,520	次年度繰越	4,012,802
積立金事業繰入金	0		
計	4,012,802	計	4,012,802

自 令和2年4月1日
至 令和3年3月31日

監査の結果、
適正であることを確認しました。

令和3年4月18日

阿部 郷田
監査 監査
芳弘(昭和50年卒)
典秀(昭和56年卒)

桜尾同窓会役員一覧 令和4年(2022)4月現在

名誉顧問	古澤 敏昭	昭27卒
顧問	藤田 博之	昭31卒
	西村 慎治	昭42卒
	藤本 寅肇	学校長(昭56卒)
	中尾 孝	昭34卒
	田中 龍次	昭46卒
	田野原 浩	昭56卒
会長	梶田 滋	昭50卒
会副	小田 徹	昭52卒
	福岡 統子	昭56卒
	水兼 義国	平5卒
監査	阿部 芳弘	昭50卒
	郷田 典秀	昭56卒
関東支部長	諏訪 敦彦	昭54卒

計報 (令和3年に逝された方)

昭63卒 小西 裕和
昭49卒 宮本 賢司
昭39卒 小田(江) 則男
昭36卒 用品 和行
昭36卒 宮迫 政義
昭35卒 山本 教雄
昭35卒 児玉 恒明
昭35卒 余越 信千
昭33卒 山根 英夫
昭30卒 高田 光彦
昭29卒 伊勢村 小島貴美子
昭28卒 櫻井 正弥
昭27卒 佐々木 迺良城
昭26卒 本 健次郎



佐々木良城(昭和27年建築科卒)氏は、第4代桜尾同窓会長として8年間(昭和60年〜平成5年)桜尾同窓会の発展のために尽力いただきました。生前のご功績を称え心よりご冥福をお祈りいたします。

皆様のご冥福を御祈り致します

「放課後いない」私



栗栖 一治
(昭和55年卒)
株式会社 WOODPRO

納品時記念写真

右 WOODPRO中本社長 (昭和52年卒)
左 私

「帰宅部」であったことです。そんな私ですが、現在、「WOODPRO」という会社にて、国内に豊富にある杉材を使った木製品を製造し、主にネット上で販売を行っています。「持続可能な社会」の形成には、木材資源の活用が不可欠！ということで、日々、奮闘中です。今回、食堂リニューアルにあたり、桜尾同窓会の寄贈品である屋外用テーブルベンチなどを同じく同窓生の社長と一緒に納品させていただきました。まさか私が、自社の商品を持って母校を訪れるとは想像もしていませんでしたが、一世代以上離れた後輩達の思い出に一役買えればうれしいです。

高校時代というのは、人生の中でも特に感受性に富み、その後の人生に大きな影響を与える大切な時期です。部活に打ち込み、友と時間を共有し、目標に向かって頑張る経験というのは、一生の宝といえます。

そんな大事な時期を、「帰宅部」として過ごすとは、実にもったいない話ですが、実は私自身が「帰宅部」でした。

「帰宅部」は、人数だけなら圧倒的な大多数ですが、当然、横のつながりは絶無です。すでに7年以上前の話になりますが、昭和55年卒業生が、持ち回りの順番で同窓会総会の幹事となりました。

縁あって「帰宅部」の私も役員として名を連ねることになったのですが、「栗栖君って、放課後おらんかったよな」と、かつてのクラスメイトに言われる始末。

確かに、放課後の活動の有無で、高校生活の密度は倍半分も違います。

個人的な見解ですが、「帰宅部OB」は、基本的に卑屈で、「自分なんて誰も覚えてないかも」という不安を抱えているので、同窓会に誘う際にもかなり強引に勧誘する必要があります。

これは、横の連帯の強いクラブ活動OBには分りにくい感覚かもしれません。

「同胞に寂しい思いをさせないぞ！」と、帰宅部OB代表としての使命感に燃えて同窓会総会に臨みましたが、いざ、同級生が集まってみると、35年の時を超えて、帰宅部OBも、それなりに昔話に花を咲かせていました。

とはいえ、高校時代以後悔があるとすれば、

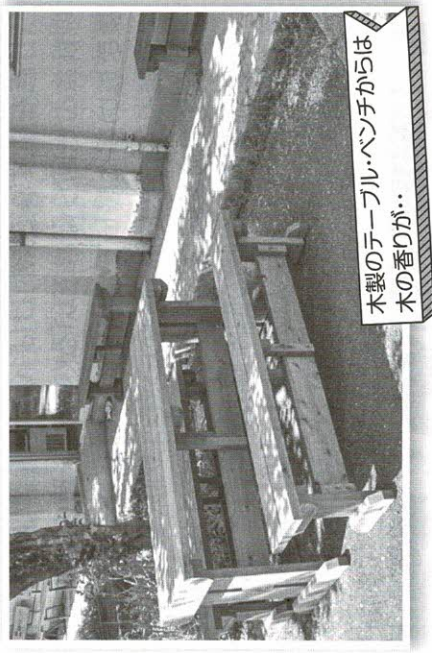

木製のテーブルベンチからは木の香りが..

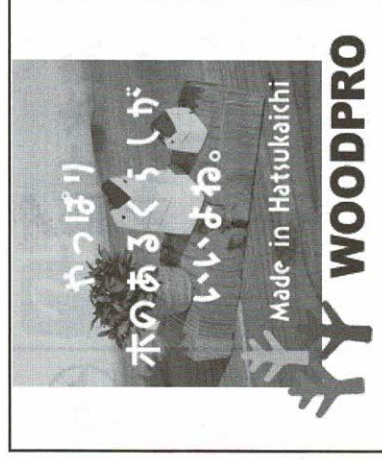
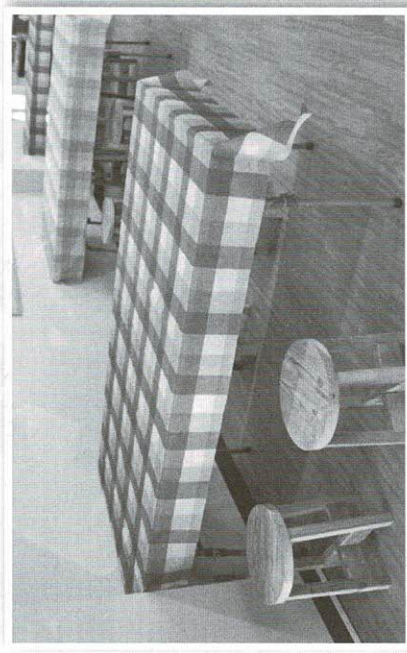

甘高から世界へ

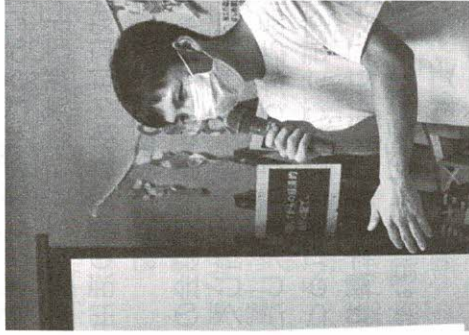

はだて だいすけ
羽立 大介

(平成23年卒)

2021年8月

安芸高田市の道の駅あきたかたで「世界のサッカーユニフォーム展」を実施した際に、来場者に体験談を話している様子

甘高を卒業して気付けば10年が経過しました。現役生と一回り離れているなんて、時の速さとは凄まじいなと感じています。高校卒業と同時に広島を離れていたにもかかわらず、今回このような身に余る機会を賜り、心よりお礼申し上げます。

私は現在、広島県の国際協力推進員という立場でJICA（独立行政法人国際協力機構）事業に携わる「地域の窓口」として活動しています。JICA海



2019年11月ガーナの小学校での
ブラインドサッカー体験会の様子

外協力隊としての体験談を伝えたり、異文化理解のワークショップやJICAの取り組みを紹介する展示会を開催したりと、日々広島県にお住いの方に「国際協力」を身近なものとして捉えていただけるよう励んでいます。

そんな私は、高校時代から「いつか海外で生活してみたい」と漠然とした憧れを抱いており、その思いを高校2年生の時に担任の先生に相談したときに初めて協力隊の存在を知りました。

ただ、その時はそれほど心惹かれたわけではなく、専らサッカーに励む日々でした。レギュラーとして試合に出た機会は多くありませんでしたが、本当に多くのことを学んだ貴重な時間でした。

卒業後、紆余曲折を経て2018年からJICA海外協力隊員として西アフリカのガーナに派遣され、盲学校でブラインドサッカーの指導普及に努めました。

女子サッカー一部の2代上のキャプテンにガーナで協力隊の先輩後輩として会ったり、サッカー部の同級生が隊員として現在パラグアイに派遣されていたり、廿日市高校とJICA海外協力隊には不思議な縁・繋がりを感ずることがたくさんあります。その繋がりをより強くしていきけるように、国際協力推進員としての残りの期間も楽しく自分らしく過ごしてまいります。

末筆ながら現役生、同窓生、廿日市高校に関わる全ての方のますますのご活躍をお祈り申し上げます。

「レギュラーで試合に出たり、第一志望の進路に進めたり・そんな人の方が少ない。
控えだったりベンチに入れなかったり、
第一志望でない進路に進むことになった時、
どのように考え、行動するかが大切
このような言葉を、顧問の先生からいただきました。
今でも大切にしている言葉です。」

株式会社 清水土建工業

代表取締役 清水伸樹（昭和61年卒）

土木工一事一式

建築業許可 広島県知事 特定第6453号
宅建取引業 広島県知事 第10040号

〒731-5128 広島市佐伯区五丁目中央4丁目7番42号
TEL (082) 921-2558
FAX (082) 921-3711
HP shimizuo-dk.co.jp



富士ポリ株式会社

広島PIPET容器製造販売

代表取締役

平池 仁志（昭和61年卒）

〒739-0615 広島県大竹市元町3丁目13-14
TEL (0827) 52-3804 / FAX (0827) 53-7515
【晴海工場】
〒739-0622 広島県大竹市晴海2丁目10-13

桜尾同窓会を親子三代で応援しています

趣味をカタチに

取組委員長 今井 稔 (S27年卒)
代表取締役 今井 泰樹 (S56年卒)
常務取締役 今井 元弘 (S59年卒)
一取一締 今井 将真 (H21年卒)

株式会社 今井建設工業

Myグランピング 本荘中
廿日市桜尾1-4-13
☎0829-32-0940

「オリンピックズの伝道師」を目指して!

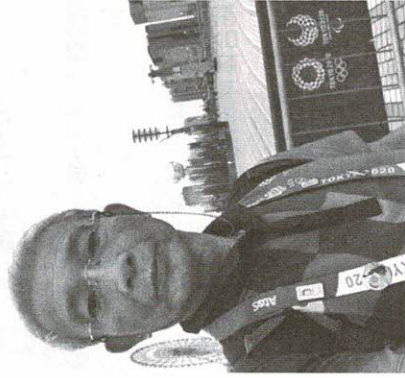

西村 直文
(昭和44年卒)

「東京2020大会」の
ボランティアとして、
後方は第2聖火台

私事ですが、湯町水内の田舎から甘高に進学し、サッカー三昧の高校生活を過ごしました。その後は、徐々に北上していく人生。昭和44年に体育教員を目指して広島大学福山分校（高体）進学を皮切りに、49年に東京教育大学大学院進学、52年から筑波大学体育センターに勤務し、北上はここで。56年から東京都立大学に転勤後は、途中で「首都大学東京」と名称変更がありました。平成28年（2016年）に退職するまで35年間も東京で勤務しました。

関東の生活は長くても、面白いもので盆正月に広島に帰省すれば広島弁になりますね。関東で仕事をしていたのもイントネーションから広島出身だと見破られます。当然、家人と一緒に広島カーブを応援しますし、神田のお好み焼き屋「カーブ」のファンでもあります。盆正月に広島に帰省すると、市内の「お好み村」を尋ね、高校時代の同級生達とゴルフをし、その後に杯を交わすことを楽しみにしてきました。

そんな広島人として関東で生活をする中で、甘高同窓会関東支部の設置に尽力されていた高田雅宏さんと連絡を取り合い、支部長を9年間もお引き受けすることになりました。同窓生の皆様のご

支援を頂きまして何とか務めて参りましたが、今後は国際人である諏訪敦彦さん（東京藝大教授・映画監督）のリーダーシップの元に関東支部がますます発展していくことを祈念しています。

実は、私は体育人として長年オリンピック研究にも携わってきました。2000年シドニー大会からリオ大会を除き、ほぼすべてのオリンピック大会（ユースオリンピックも含む）の現地視察もしてきました。オリンピック達の華やかな活躍の裏にある様々な問題にも光を当てて、世界から「オリンピック好きの日本人」と呼ばれながらも本当に日本でオリンピックが理解されているのか疑問に思い、現在はオリンピックの真の理解を広めるために「オリンピックズの伝道師（自称）」と名乗って活動を続けています。2021年に開催された「東京2020大会」では、パラリンピックの車椅子バスケット練習会場のボランティアを務めました（写真）。そのような伝道師としての活動の一部をwebsiteにも掲載しています。ご関心のある方はお時間があるときに覗いてみて頂けると幸いです。

『オリンピックズの伝道館』
<https://sites.google.com/view/olympism-dendokan/>

今後とも同窓生の皆様とともに甘高生の活躍ぶりを見守っていききたいものです。

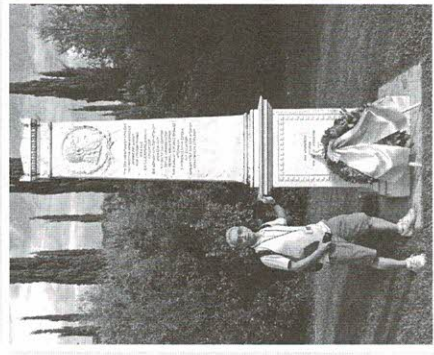

ギリシャのオリンピック・クーベルタンの記念碑にて
後方は第2聖火台

（株）カーショップ西広島
新車・中古車販売、車検・修理、標金塗装、保険

Car Shop West-Hiroshima
代表取締役 石田博文（昭和56年卒）

■本社
広島県廿日市市宮内4515-3
TEL (0829) 39-0100・FAX (0829) 38-1433

■サービス部第2夢工場・カーメイク夢工場
広島県廿日市市河津原1016-11
TEL (0829) 74-3928・FAX (0829) 74-3929

Geinan Country Club
芝南カントリークラブ

738-0205 廿日市市玖島235
TEL 0829-74-1131
FAX 0829-74-1760
Mail / info2@geinan.com
http://www.geinan.com/

株式会社 岡田設計
土木設計 造成設計

代表取締役 岡田 厚記（昭和61年卒）
〒738-0038 広島県廿日市市四季が丘上-11-13
TEL: 090-7548-9706 (携帯)

体育系



◆男子テニス部

第74回広島県高等学校テニス新人大会 兼
第44回全国選抜高等学校テニス大会広島県予選
男子団体第3位 (田中 晴・大谷 祐貴・尾原 侑空・
田中 大雅・重田 和也・杉村 孔亮・藤川 典真・
西本 理恩・高山 周大) (10/30,31)

第74回広島県高等学校テニス新人大会 兼
第15回中国高等学校テニス新人大会広島県予選
男子個人シングルス

第3位 (田中 晴) 第5位 (藤川 典真) (9/25)

第74回広島県高等学校テニス新人大会 兼

第15回中国高等学校テニス新人大会広島県予選

男子個人ダブルス 第3位

(田中 晴・大谷 祐貴) (9/25)

◆ボート部

第65回中国高等学校ボート選手権大会

高校男子シングルスカル (西村 亮真)

高校男子ダブルスカル (青谷 樹・中村 旭)

高校男子舵手付きクォドルブル

(西村 泰輝・高畠 輝・田中 透惟・原田 真也・浅井恒成)

※出場決定後コロナで大会中止

第76回国民体育大会中国ブロック大会

少年男子舵手付きクォドルブル3位

(西村 亮真他 他校含) 3:29.71



◆男子バドミントン部

第74回広島県高等学校総合体育大会バドミントン男子
学校対抗戦 第5位

(3-5沖田・3-5小松・3-1岡本・3-1濱田・

3-2津元・3-3大出・2-2小野・3-7五郎丸)

文化系

◆放送部

第45回広島県高等学校総合文化祭放送文化部門 兼

第32回広島県高等学校放送文化コンクール

(11月14日実施)

アナウンス部門

2-2宮郷良太 (優良賞)

1-3正田杏奈 (優良賞)

※この2名は2月に行われる

第7回中国地区高校放送コンテストに出場決定

◆吹奏楽部

第62回広島県吹奏楽コンクール

高等学校小編成部門 金賞・県代表

(令和3年7月30日)

第62回全日本吹奏楽コンクール中国大会

小編成の部 金賞

(令和3年8月20日)

◆女子ソフトボール部

第70回中国高等学校女子ソフトボール選手権
広島県予選会 兼

令和3年度広島県高等学校春季ソフトボール選手権大会
ベスト8 (4/10,11)

◆登山部

第74回 広島県高等学校総合体育大会

登山団体男子 第4位

(見越 蓮・三角 悠真・吾郷 友希・升田 葉)

第61回 中国高等学校登山大会広島県予選

男子A隊 第4位

(片田 日向・黒瀬 陽資・小田 一樹・山住 優哉・升田 葉)

第76回 国民体育大会中国ブロック

スポーツクライミング競技

(リード チーム3位 個人3位)

(ボルダリング チーム3位 個人1位)

総合3位



◆ハンドボール部

(男子)

令和3年度広島県高等学校ハンドボール選手権
大会 兼

第72回中国高等学校ハンドボール選手権大会

広島県予選会 ベスト8

(女子)

令和3年度広島県高等学校ハンドボール選手権
大会 兼

第72回中国高等学校ハンドボール選手権大会

広島県予選会 ベスト8



élan
Uroshima

イベントの企画・運営から人の手配まで
人と人をつなぐ

〒733-0001
広島市西区三篠町2-4-22 NKビル4F
株式会社 エラン広島
代表取締役 **田野原 浩** (昭和56年卒)
TEL 082-509-2712
info@elan-h.co.jp

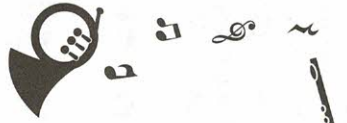

◆**軽音楽部**

第45回全国高等学校総合文化祭
(紀の国わかやま総文2021)
軽音楽部門出場
(武田 咲良・大倉 舞花・田村 真鈴)

◆**書道部**

第30回国際高校生選抜書展 臨書部門
入選【1-3伊藤 由衣】
(2022年2/8(火)~13(日)大阪市立美術館にて展示)

第45回広島県高等学校総合文化祭
第53回広島県高等学校書道展 (11/2(火)~11/7(日))

最優秀賞【1-3伊藤 由衣】
令和4年度全国高等学校総合文化祭
東京大会書道部門に出場決定

第74回広島県児童生徒書道展覧会 (12/6~12/12)
広島県知事賞【1-3伊藤 由衣】

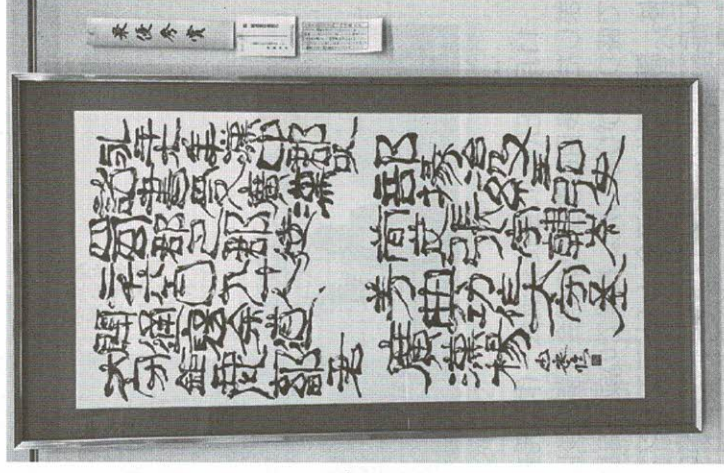

最優秀賞【1-3伊藤由衣】

令和4年度 大学進路状況 (過年度生含む 令和4年3月22日現在)

▼国立大学	合格者数
北海道大学	1
東京学芸大学	1
雷山大学	1
静岡大学	1
神戸大学	2
鳥取大学	1
島根大学	2
岡山大学	3
広島大学	24
山口大学	12
香川大学	1

愛媛大学	16
九州工業大学	2
福岡教育大学	1
鹿児島大学	1
合計	69
▼公立大学	合格者数
学校名	
福山市立大学	1
叡啓大学	1
広島市立大学	11
下関市立大学	4
公立鳥取環境大学	1
公立小松大学	1

島根県立大学	2
新見公立大学	1
県立広島大学	10
愛媛県立医療技術大学	1
香川県立保健医療大学	1
高知県立大学	1
北九州市立大学	7
長崎県立大学	1
周南公立大学	2
合計	45
▼難関私立大学	合格者数
学校名	
関西学院大学	11
同志社大学	4
立命館大学	29
青山学院大学	1
中央大学	1
合計	52

関西学院大学	11
同志社大学	4
立命館大学	29
青山学院大学	1
中央大学	1
合計	52
▼地元私立大学	合格者数
学校名	
広島修道大学	239
安田女子大学	105
広島工業大学	133
合計	477

※すべての集計結果は廿日市高校ホームページをご覧ください。

デイスタービスファイネス (佐伯区観音台)
ファイネス四季が丘 (廿日市市四季が丘)
訪問看護ステーションファイネス (佐伯区薬々園)
ファイネスファーム (廿日市市玖島)
株式会社ファイネス 古田 孝太郎 (S52 年卒)

☆ 学校法人 **星月学園** (昭和41年卒)
光禅寺 認定こども園
薬々園ルンビニ幼稚園
理事長 **星月 空**
本部 〒731-5127 広島市佐伯区五日市2-1-1
TEL (082) 921-0011 / FAX (082) 921-2381

廿高
フアイト!
フアイト!
神仏具
祭用品
佐伯区薬々園 3-4-1 TEL082-922-3100

S56 年卒 中村嘉文

生徒交流会・作品発表

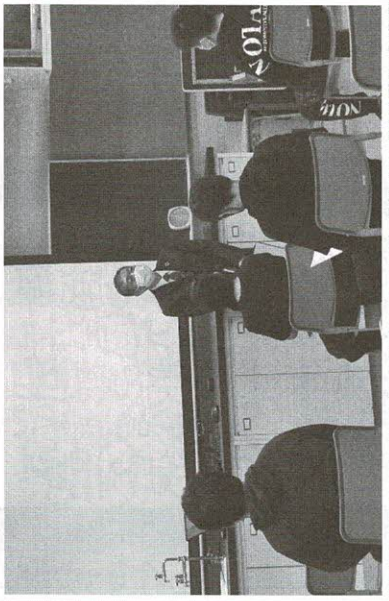

11月5日(金)に生徒交流会・作品発表会が開催されました。多目的教室での開会行事の後は楽しいゲームで盛り上がりました。授業での成果を展示発表した後は、講堂で生徒交流会(バドミントン大会)を行いました。新型コロナウイルス感染症対策のため、生徒も色々と工夫しながらの企画でしたが、日頃の学習の成果や学年を超えた仲間づくりの機会となり、楽しく思い出の残る行事とすることができました。

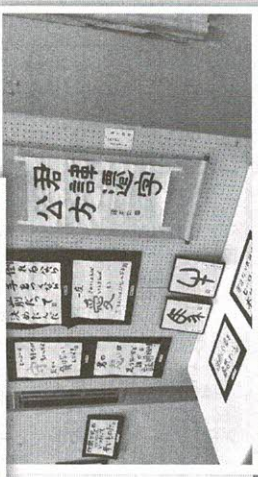
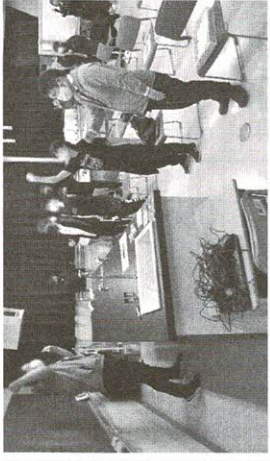

園芸部の活動

園芸部は昨年入部した生徒が2年生となり、新入生とともに和気あいあいと活動を行っています。プランター等への水やりを欠かさず、畑を耕して気持ちのよい汗を流しています。

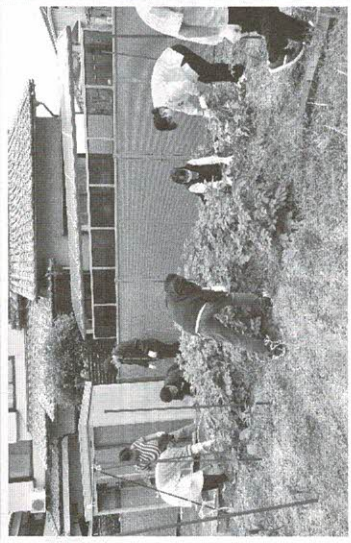

タマネギ、サツマイモ、大根、トマト、なす等季節ごとに旬の野菜を収穫し、またチューリップ、バラ、パンジー等、きれいな花を咲かせています。



【物流事業部】
軽貨物運送・チャーター便・宅配・引越し・業務請負
代行ドライバー・宅配ボックス販売

【不動産事業部】
不動産販売・事業用賃貸仲介・不動産買取・不動産の企画運営

【ドローン事業部】
空撮・農業散布・運搬

代表取締役 津本 能宏
(昭和61年卒 旧姓 松原)

Möbius Transport
株式会社 メビウストランスポート

広島県広島市佐伯区新宮3-26 新宮苑ビル102
電話：082-208-3005 FAX：082-208-3006
<https://www.mobius-t.com>

お好み焼き家

Okobiyaya

お客様の一枚一枚を心を込めて焼かせて頂きます
○営業時間○11:00~14:00 17:00~20:30
(20:00オーダーストップ)
○定休日○毎週月曜日(第3火曜日休み)

吉本 克司 (昭和59年卒)

〒738-0513 広島市佐伯区湯来町伏谷160-10
予約 TEL・FAX 0829-86-1341

総合ビル管理・警備全般・人材派遣

サンケイ 株式会社

広島市西区己斐本町2-6-19 サンケイビル

082-507-0671

令和4年桜尾同窓会関東支部懇親会(第10回)

関東在住の廿高卒業生の皆さま、記念すべき第10回となる本年関東支部懇親会は以下にて開催致します。
是非お問い合わせの上お越しください。

日時：令和4年6月11日(土)※ 17:00から

場所：頤和園 京橋店

<http://iwaen.co.jp/shop/kyoubasi.html>

東京都中央区京橋2-2-1 京橋エドグランサウス 6F

(東京メトロ銀座線京橋駅直結 / 東京駅徒歩5分)

会費：一般6,000円、学生 無料

問合せ：e-mail: sakurao.kanto@gmail.com

tel: 080-3575-9688 (S63年卒 高田)

参加人数確認の為、ご出席希望の方は
事前にご連絡ください。

その際は卒業年、連絡先をお伝えくだ
さい。

※コロナ禍の状況次第では、10月22日
(土)に延期となる可能性があります。

その場合は5月中に、関東支部のメー
リングリストにてご案内致します。

メーリングリスト登録ご希望の方は、
左記問合せ先にご連絡ください。

昨年(令和3年)関東支部懇親会の模様

昨年の関東支部懇親会は2度の延期を経ながらも、
コロナ禍が鎮静化していた11月27日(土)、無事開催
しました。

東京都指針に沿い、従来の1/3程の参加人数にて
恒例の校歌やパフォーマンスが実施できない開催と
なりましたが、抽選会では参加者全員に商品が行き
渡る等の幸運もあり、盛会のうちに終了致しました。

本年も昨年同様コロナ禍状況を見ながらの開催と
なりませんが、同窓生の皆様と直接お目にかかれるこ
とを切に願っております。



関東支部長交代のご連絡



諏訪敦彦さん

桜尾同窓会関東支部では令和4年3月1日をもって、支部長が舩本直文さん
(昭和44年卒、P7参照)から映画監督の諏訪敦彦さん(昭和54年卒)に交代致
しました。

舩本さんには平成25年の立上げから9年にわたり支部長をお務めいただ
き、関東支部を盛り上げていただきました。舩本さんのこれまでのご貢献
に心から感謝すると共に、新支部長の諏訪さんには、これからの関東支部
をご牽引いただきたく存じます。

また、関東支部は女性新幹事2名の加入もあり、幹事会体制も大幅に若返
りました。関東在住卒業生の皆様には新しい関東支部への積極的なご参加
をいただきたく、どうぞよろしくお願い申し上げます。

創業1923年
金型専門メーカー
「フルタニ」

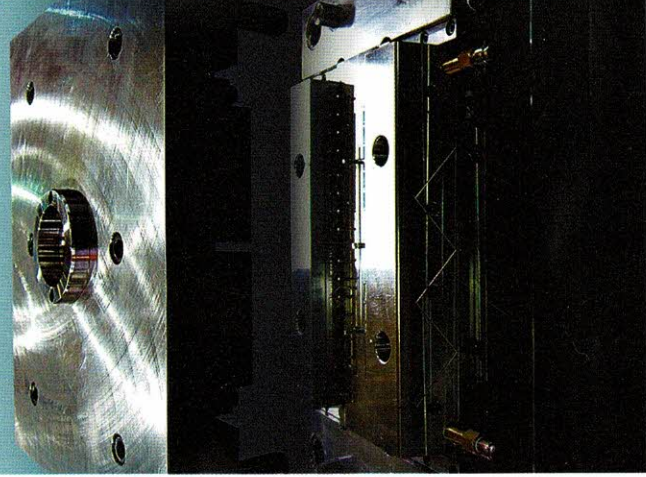
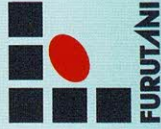

金型設計▶金型製造▶射出成形

“一貫生産”の強みを生かし、あらゆるニーズにお応えしていきます。

あらゆるゴム製品やプラスチック製品は、精巧な金型から作られています。その製品の品質や生産力をも左右することとなる金型を、1/100ミリ単位まで、寸法調整が可能な高い技術力をもって製作。また、“一貫生産”の強みを生かし、自動車部品からスポーツ用品、産業資材、生活雑貨など、幅広い製品を高水準の金型技術を駆使して成形します。

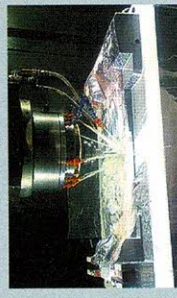

金型の工作機械



電動射出成形機

確かな技術力で未来へ

フルタニ株式会社 フルタニモーディング株式会社

〒738-0039 広島県廿日市市宮内工業団地1番8 TEL.0829-20-2234 <http://www.mold-furutani.co.jp/>

フルタニモーディング株式会社 廿日市工場 広島県廿日市市宮内工業団地1番8 TEL.0829-20-2234

フルタニモーディング株式会社 岩国工場 山口県岩国市周東町上久原字新神前14番11 テクノポート周東 TEL.0827-83-0055

フルタニモーディング株式会社 名古屋事務所 岐阜県関市下青地3283-1 マルフェドミール307号 TEL.090-1181-0838

Mold Furutani Thailand Co., Ltd. Saha-Pathana Industries Park 600/38-39 M. 11 Sukhaphibarn 8 Rd., Nongkharm, Sriracha, Chentuburi 20280 Thailand. TEL.+66-38482-693

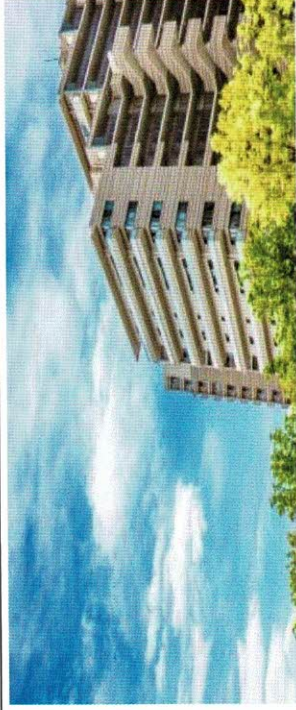

ご資産に「**お悩み**」
はありますか？

★実家の空家をどうしたら良いのか？

★長い期間売れなくて困っている。早く売りたい！

★自宅を売却するか賃貸にするか、どちらがいいか教えてほしい！
...など

お客様の空家にご資産について、
お客様のライフプランに添った視点でアドバイスします

マンション、土地、戸建
のことなら
ご相談ください

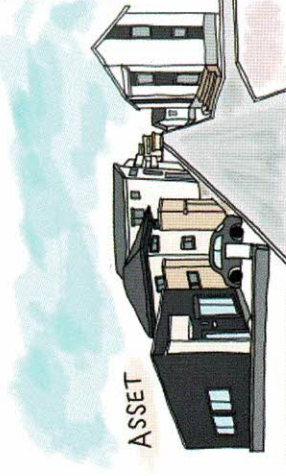

ASSET

REAL ESTATE TRANSACTION
& CONSULTING

賃貸管理・運営
不動産相談
不動産買取・分譲事業
不動産の有効活用

広島不動産相談

検索

URL:<https://www.e-asset.net>
✉ info@e-asset.net
広島県知事 (4) 9098号

株式会社アセット

広島市南区段原日出1丁目8-4
TEL: 082-569-8917



当社HPは
こちらから

S 6 1 年度卒業生
田中 貴